

取扱説明書

チェーンソー

HG-F5200/HG-K5200

**混合燃料
25 : 1**

上記以外や 25 : 1 ~ 50 : 1 のような
幅を持たせた混合燃料使用不可

ご使用前に、必ず取扱説明書をお読みになり、
内容を理解してからお使いください。



このQRコードを
読み取ることで、
本製品の組立てなどを
動画でご覧いただけます。
詳細は、P.8をご覧ください。



目次

はじめに	3	長期間使用しない時	24
安全上のご注意 製品を長くご愛顧いただくために		本機を1週間以上使用しない時	24
安全にお使いいただくために	4	故障と思ったら	25
チェーンの安全に係る事項	4	パーツ一覧	27
チェーンの作業に係る事項	5	消耗品一覧・ご注文	27
振動障害の防止	6	バラシ図・パーツリスト	28
主要諸元	7	保証内容について	30
安全ラベル・QRコードについて	8	お客様ご相談窓口	31
各部の名称	9		
付属品	10		
組立て	11		
ガイドバーとソーチェンの取付け	11		
ソーチェン張りの調整	12		
運転前の点検	13		
混合燃料 25:1 の作り方	13		
運転操作の仕方	14		
燃料の給油	14		
チェーンオイルの給油	14		
エンジンのかけ方	15		
エンジンの止め方	16		
チェンブレーキの操作と確認	16		
ソーチェンの張りの確認	17		
オイル吐出量の調整	17		
伐木作業	18		
伐倒の仕方	18		
枝払い	18		
玉切り	19		
禁止事項	19		
順守事項	19		
点検整備・清掃の仕方	20		
エアクリーナー	20		
スパークプラグの点検	20		
キャブレターの点検	21		
清掃	22		
チェーンの目立て	23		

はじめに

このたびはチェンソーをお買い上げいただき誠にありがとうございます。
安全に正しくお使いいただくために、ご使用前にこの取扱説明書を必ずお読みください。

誤った使い方をされますと重大な事故につながる恐れがあります。
この取扱説明書を熟読しご理解してからご使用ください。
また、各ページの警告・注意事項も飛ばさず、必ずお読みください。

安全上のご注意

※お使いになる人や他人への危害・財産への損害を未然に防ぐため、必ずお守りいただくことを説明しています。
※誤った取扱をした場合に生じる危険とその程度を次の区分で説明しています。

- 表示と意味をよく理解してから、本文をお読みください。
- お読みになった後は、お使いになる方がいつでも見ることができる所に、必ず保管してください。
- すべて安全に関する内容です、必ずお守りください。



警告

誤った取扱をした時に、死亡や重傷に結びつく可能性のあるもの。



注意

誤った取扱をした時に、軽傷または家屋・財産などの損害に結びつくもの。



禁止

取扱においてその行為を禁止します。



指示

指示に基づく行為を強制します。

製品を長くご愛顧いただくために



取扱説明書に従った正しい取扱や定期点検、保守を行ってください。
注意事項に従わず何らかの損害・故障が発生した場合、保証の対象外となりますのでご注意ください。

安全にお使いいただくために



誤った使い方をされますと重大な事故につながる恐れがあります。下記を熟読しご理解してからご使用ください。また、各ページの警告・注意事項も飛ばさず、必ずお読みください。

チェンソーの安全に係る事項

警告

 禁止	<ul style="list-style-type: none">・エンジンが熱いうちは、給油しないでください。・燃料が漏れたり、こぼれたままエンジンをかけないでください。・運転時、給油時、喫煙など火気を発生させないでください。・換気の悪い場所ではエンジンをかけないでください。・回転している部分の近くに手又は足を入れしないでください。・エンジン回転中及び停止後しばらくの間はエンジンやマフラーなどが熱くなっています。触れるとやけどすることがありますので注意してください。・改造、分解は絶対行わないでください。安全性・信頼性が低下したり故障の原因になります。また、当社の保証サービスは一切受けられなくなります。・ご使用前にこの説明書をお読みになり取扱の注意事項をよくご理解の上ご使用ください。・正しい操作を知らない人、子供、妊娠中の方には操作をさせないでください。・未成年者の単独使用は禁止です。監督下で作業してください。・成年者でも、操作の仕方がよく分からない場合は、独自の使用をしないでください。
 指示	<ul style="list-style-type: none">・運転中は、排気ガスに十分注意してください。・燃料を補給するときは必ずエンジンを停止して、屋外の換気の良い場所で行ってください。・燃料をこぼさないように注意してください。所定のレベルを超えて補給しないでください。・燃料がこぼれた場合は、直ちにふき取ってください。・燃料キャップは確実に締めてください。・チェンの取付けは確実に行ってください。・必ず両手でしっかり本体を保持してください。・エンジンを始動するときは、周囲に人や動物がいないことを確認してください。・始動前点検を実施してください。

注意



 禁止	<ul style="list-style-type: none">・指定された用途以外には使用しないでください。
 指示	<ul style="list-style-type: none">・燃料は潤滑油混合ガソリンを使ってください。・長期保管する場合は、燃料タンクの燃料を抜き取り、火気のないところに保管してください。・給油中、燃料タンク内に雪や水が入らないように注意してください。・部品交換は、純正部品を使用してください。・装置をご使用になる前に、エンジンの始動、停止のしかたを覚えてください。・定期点検整備を行ってください。・子供の手の届かない安全な場所に保管してください。

安全にお使いいただくために



誤った使い方をされますと重大な事故につながる恐れがあります。下記を熟読しご理解してからご使用ください。また、各ページの警告・注意事項も飛ばさず、必ずお読みください。

チェーンソーの作業に係る事項

警告

 禁止	<ul style="list-style-type: none">・身体の調子が悪いとき、判断力に影響するような酒類、薬物を服用して使用しないでください。・ソーチェーンや回転部分に顔や手足を近づけないでください。・ご使用時は、子ども、動物、ペットを近づけないようご注意ください。・夜間、悪天候時、霧の発生時など、視界が良くないときは使用しないでください。・足元が滑りやすい、転倒しやすい場所では使用しないでください。・はしごなど、不安定な姿勢で使用しないでください。・ガイドバーの先端では、切断しないでください。・チェーンソーで地面を掘り返すような使用はしないでください。・燃料タンク内に燃料を入れたまま運搬、保管しないでください。
 指示	<ul style="list-style-type: none">・レイノー現象がみられた場合は、ただちに使用を中止し、医師の診断を受けてください。・適切な時期に休憩をとってください。・石、コンクリート、金属、など硬質な物がある場所では使用しないでください。・装置から離れるときは、必ずエンジンを停止してください。・危険を感じたり、予測される場合も、必ずエンジンをすぐに停止してください。・キックバックに注意してください。・少しの移動でもエンジンを停止し、チェンブレーキをかけ、ハンドルを持って運搬してください。

注意

 禁止	<ul style="list-style-type: none">・機械の稼働部分に絡まるような衣服は着用しないでください。・エンジンがかかっている状態で本製品から離れないでください。
 指示	<ul style="list-style-type: none">・すべりにくい靴、手袋、保護メガネ、ヘルメット、防塵マスクなどの作業に適した服装を心掛けてください。・長い髪は束ねて帽子、ヘルメットでカバーしてください。・万一来るに備え、救急箱、タオル、外部連絡用電話を用意してください。・装置を長時間保管するときは、取扱説明書にしたがって保管してください。

安全にお使いいただくために

誤った使い方をされますと重大な事故につながる恐れがあります。下記を熟読しご理解してからご使用ください。また、各ページの警告・注意事項も飛ばさず、必ずお読みください。

チェーンの作業に係る事項



注意

- ・弊社は、燃料の販売はしていません。必ず別途燃料をご準備ください。
- ・燃料タンクに、2ストローク用オイルだけを入れしないでください。
- ・燃料タンクに4ストローク用オイル、チェーンオイルを入れしないでください。

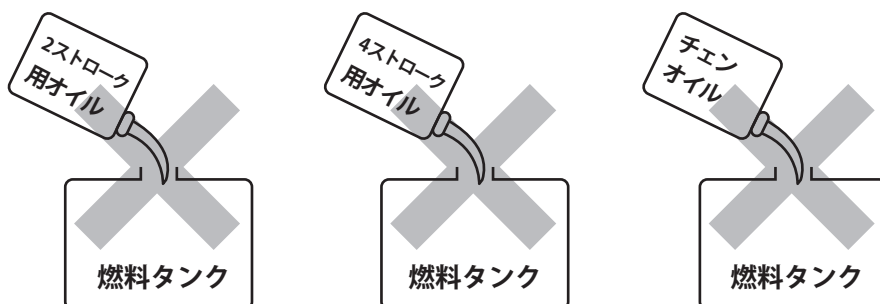

振動障害の防止

●1日の使用時間について

1日の作業時間は、機体または取扱説明書に表示の「周波数補正振動加速度実効値の3軸合成値」により、厚生労働省通達で決められています。

①10m/s ² より小さい場合		②10m/s ² より大きい場合	
1回の連続作業時間	10分以内	1回の連続作業時間	10分以内
1日の作業時間	2時間以内	1日の作業時間	T: 1日の最大作業時間 T=200 ÷ (a×a) a: 周波数補正振動加速度実効値の3軸合成値(m/s ²)

●製造時の振動レベル維持のため

- ・定期的に点検、整備を行い、常に最良の状態を保ってください。
- ・ソーチェーンの目立てを行い、最良の状態で使用してください。
- ・異常がある場合、速やかに使用を中止し、点検整備を行ってください。

主要諸元

モデル名	HG-F5200	HG-K5200
本体重量	5.5kg	
燃料	混合燃料 25:1	
燃料タンク容量	0.55L	
チェンオイル	SAE#10W-30またはチェン専用オイル	
オイルタンク容量	0.26L	
エンジン	53.2cm ³ /2ストローク空冷エンジン	
エンジンパワー (MAX)	2.2kW/7000rpm	
エンジンスピード (作業中)	10,000rpm/min	
エンジンスピード (アイドル)	3,000rpm/min	
ソーチェンタイプ	HG-KA-76	21LP78
ソーチェンピッチ	0.325in	
ソーチェンゲージ	0.058in	
ガイドバータイプ	スプロケットノーズバー	
ガイドバーサイズ	20in (50cm)	
ガイドバードライブリンク数	76	78
三軸合成値	15.186m/s ²	
互換性ソーチェン	オレゴン社製 ・ 21BP(X)76 ・ 21LP(X)76	オレゴン社製 ・ 21BP(X)78 ・ 21LP(X)78

※ハイガー産業は、顧客満足度100%を目指し、日々製品(部品やカラーも含め)の改良を行っています。

そのため、予告なく仕様を変更する場合があります。

また、取扱説明書に最新情報が反映されない場合があります。ご理解・ご了承ください。

安全ラベル・QRコードについて



レギュラーガソリン 25に対して2ストロークオイル1の割合の混合燃料のみを使用してください。
市販の25：1～50：1というような幅を持たせた混合燃料やその他使用範囲のある混合燃料は、絶対に使用しないでください。
エンジン焼き付きの原因になります。



- ご使用前に取扱説明書をよくお読みください。
- ヘルメット、保護メガネ、耳栓を着用してください。
- 片手持ちの作業はしないでください。
- キックバックに注意してください。
- 燃料やオイルの補給、刃の交換、掃除点検などの場合は、必ずエンジンを止めてください。運転中は刃に手や身体を近づけないでください。
- 室内や換気の悪い場所での運転は、ガス中毒の危険があります。
- 給油口に火を近づけないでください。火災の危険があります。





このQRコードを読み取ることで、「組立て」の動画でご覧いただくことができます。また、「整備手順」「ワンポイント」や「取扱いの注意」等最新情報を随時追加・更新していきます。ぜひご利用ください。

※お持ちのスマートフォンにQRコードを読み取る機能が搭載されていない場合は、QRコードを読み取るためのアプリをダウンロードしてください。パソコンでご覧になる場合は、<http://www.shop.haige.jp/video/hg-f5200n.html>

※本取扱説明書と動画では、手順が異なる場合があります。ご了承ください。



- 作業中は必ず保護器具を着用してください。
- キックバックに注意してください。
- ご使用前に必ず取扱説明書をお読みください。

各部の名称

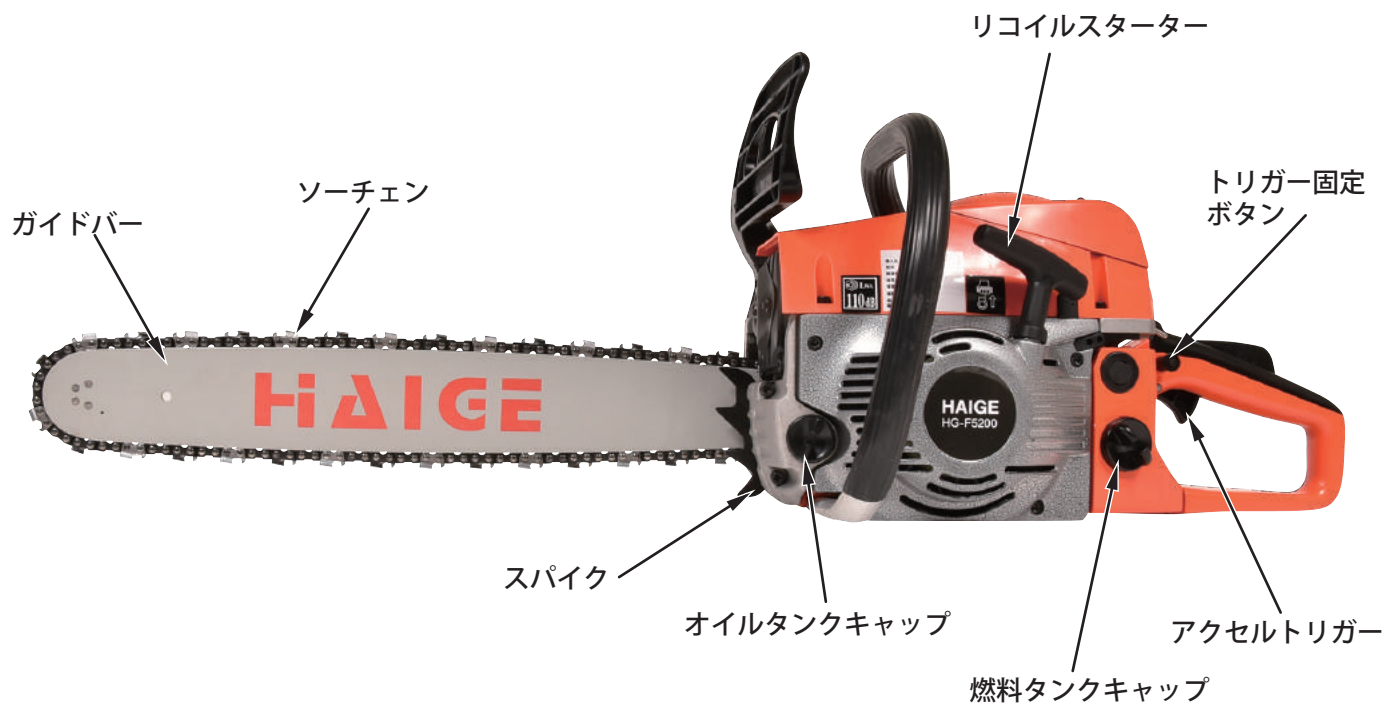

付属品

●梱包部品一覧表

1. ユニットとすべてのアクセサリを慎重に箱から取り出し、すべてが完全であることを確認してください。
 2. 装置を注意深く点検し、輸送中の損傷がないことを確認してください。
 3. 梱包材を慎重に検査し、試用する前に廃棄しないでください。
- 不足している場合は、お手数ですがハイガー産業株式会社までご連絡ください。

警告

- ・不足しているものがある場合は、不足している部品を入手するまで使用しないでください。

A. 本体 	B. ガイドバーカバー 
D. 工具 D-1 D-2 D-3 D-4 	E. 混合タンク 
C. ソーチェン 	F. ガイドバー 
G. 丸ヤスリ (Ø4mm) 	

■ご用意いただくもの（混合燃料を作る場合に必要になります）

- ・無鉛レギュラーガソリン
- ・2ストローク用オイル JASO FC
- ・漏斗(じょうご)

組立て

⚠ 注意

- ・説明書をよく読んで正しく取付けてください。
- ・指定したガイドバーとソーチェンを使用してください。
- ・手袋を着用してソーチェンを取付けてください。



このQRコードを読み取ることで、「組立て」を動画でご覧いただくことができます。パソコンでご覧になる場合は、<http://www.shop.haige.jp/video/hg-f5200n.html>

ガイドバーとソーチェンの取付け

1 チェンブレーキの解除

フロントガードを①の方向に引き、チェンブレーキを解除します。(少し硬めです) チェンカバーを外す時は、必ず解除してください。



ブレーキがかかった状態



ブレーキ解除状態

2 ナットの取外し

仮留めのチェンカバー取付けナット2個を取外します。

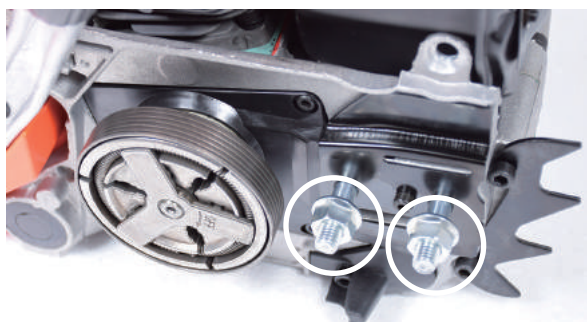

3 ガイドバーの取付け

ガイドバーをクラッチよりを取付けます。



4 ソーチェンの取付け

ソーチェンをスプロケット (溝部に確実にかける) にかけて、ガイドバーの溝に入れていきます。

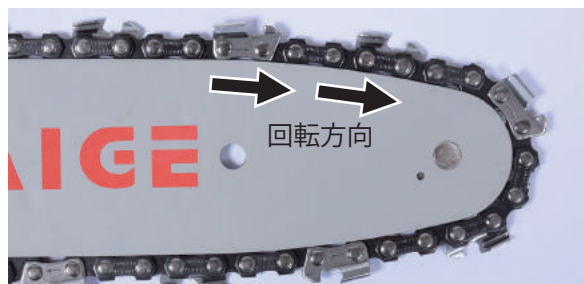
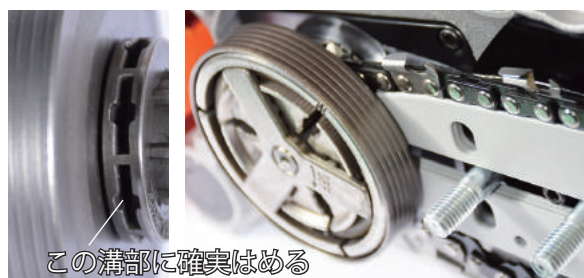

5 チェンカバーの仮留め

ガイドバーの穴にチェン調整軸をはめ込むようにチェンカバーを取付け、チェンカバー取付けナットを軽く締めます。



組立て



チェーン調整ネジの位置は、製造年月により異なる場合があります。

ソーチェーン張りは、ガイドバーとの隙間が出ないように張ります。P.15の要領で一度エンジンをかけチェーンを回したら、たるみがないか確認します。たるみがあれば張りの調整をします。



ソーチェーン張りの調整



・手袋を着用してソーチェーンを取付けてください。

- 1 ソーチェーンは常に適正な張りに調整します。新しいソーチェーンは、伸びが大きいため、頻繁に張りの調整をしてください。張りが弱いとソーチェーンが外れやすくなります。また強いとソーチェーン、ガイドバーなどの部品の早期摩耗の原因となります。

適正な張り具合



ガイドバーからドライブリングが外れない位が適正です。

■調整の仕方

ガイドバーの先端を持ち上げながら、チェーン張り調整ネジを時計回りに回すと張っていきます。

2 チェンカバーの取付けナットの締付け

ガイドバーの先端を持ち上げながら、チェンカバー取付けナット2個を付属のレンチでしっかり締めます。

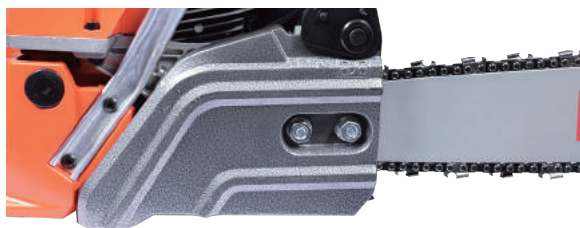

- 3 ソーチェーンが手で回るか確認します。

運転前の点検

警告

- ・エンジンが熱いうちは、給油しないでください。
- ・燃料が漏れたり、こぼれたままエンジンをかけないでください。
- ・運転時、給油時、喫煙など火気を発生させないでください。
- ・燃料を補給するときは必ずエンジンを停止して、屋外の換気の良い場所で行ってください。
- ・燃料をこぼさないように注意してください。所定のレベルを超えて補給しないでください。
- ・燃料がこぼれた場合は、直ちに拭き取ってください。
- ・燃料は、無鉛レギュラーガソリンと2ストロークエンジンオイルの混合燃料を使用してください。ガソリンだけで運転するとエンジンが焼き付きます。
- ・混合燃料は、一度に使い切るだけ作ってください。

注意

- ・燃料キャップは確実に締めてください。
- ・長期保管する場合は、燃料タンクの燃料を抜き取り、火気のないところに保管してください。
- ・給油中、燃料タンク内に雪や水が入らないように注意してください。
- ・弊社は、燃料の販売はしていません。必ず別途燃料をご準備ください。
- ・燃料タンクに、2ストローク用オイルだけを入れしないでください。
- ・燃料タンクに4ストローク用オイル、チェーンオイルを入れしないでください。

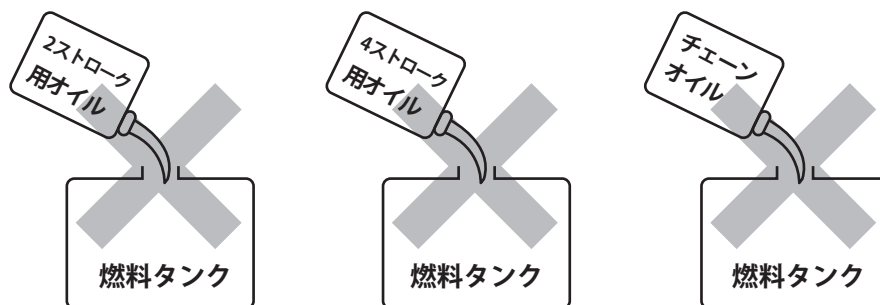

混合燃料 25:1 の作り方

市販の25:1~50:1というような幅を持たせた混合燃料やその他使用範囲のある混合燃料は、絶対に使用しないでください。エンジン焼き付きの原因になります。

- 1** 無鉛レギュラーガソリン
2ストローク用オイル JASO FC
漏斗(じょうご)
混合タンク(付属)
を準備します。
- 2** 混合比25:1 600mlの作り方例
無鉛レギュラーガソリン576.92mlに対し2ストローク用オイル 23.08ml
- 3** 混合タンクに無鉛レギュラーガソリンを規定量① (576.92ml) まで入れます。

- 4** 2ストローク用オイルを② (23.08ml) まで続けて入れます。



- 5** 混合タンクのキャップをしっかりと締め、混合タンクを振り、カクハンします。

運転操作の仕方

警告



禁止

- ・燃料を補給した場所でエンジンを始動しないでください。
- ・換気の悪い場所ではエンジンをかけないでください。
- ・エンジン回転中及び停止後しばらくの間はエンジンやマフラーなどが熱くなっています。触れるとやけどすることがありますので高温部に触れないでください。
- ・回転している部分の近くに手又は足を入れしないでください。



指示

- ・エンジン始動時、ソーチェンが回り始めることがあるので、チェンブレーキを必ずかけてエンジンを始動してください。
- ・エンジンが始動したら、アクセルロックを解除し、チェンブレーキも解除してください。
- ・必ず両手でしっかり本体を保持してください。
- ・平坦な場所で作業を行ってください。
- ・エンジン始動後、異常を感じたり、予測される場合はすぐにエンジンを停止してください。
- ・装置から離れるときは必ずエンジンを停止してください。
- ・少しの移動でもエンジンを停止し、チェンブレーキをかけ、ハンドルを持って運搬してください。

注意

- ・エンジンを始動するときは、周囲に人や動物がいないことを確認してください。必ず両手でしっかり本体を保持してください。



このQRコードを読み取ることで、「運転操作の仕方」を動画でご覧いただくことができます。パソコンでご覧になる場合は、<http://www.shop.haige.jp/video/hg-f5200n.html>

燃料の給油

1 潤滑油混合ガソリン(25:1)を準備します。P.13 参照

2 燃料タンクキャップ開けます。



3 潤滑油混合ガソリン(25:1)を、少しずつこぼさないよう漏斗(じょうご)等を使い給油します。

4 給油が終わったら燃料タンクキャップをしっかり締めます。締めがあまいと漏れの原因となります。

チェンオイルの給油

1 チェンオイルを準備します。

2 オイルタンクキャップ開けます。



3 チェンオイルを、少しずつこぼさないよう漏斗(じょうご)等を使い給油します。

4 給油が終わったらオイルタンクキャップをしっかり締めます。締めがあまいと漏れの原因となります。

運転操作の仕方

エンジンのかけ方

- 1** 左手でフロントハンドルを握ったまま左手首をひねり、フロントガードを前方に倒してチェーンブレーキをかけます。



- 2** エンジンスイッチをONにします。

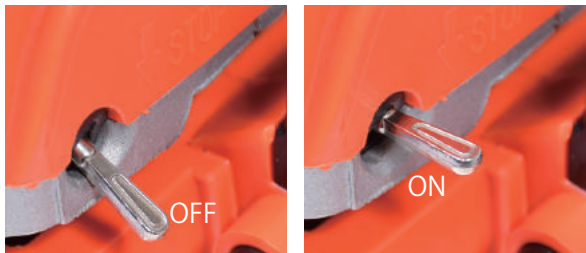

- 3** チョークレバーを止まる位置まで引きます。(強く引きすぎないでください。)
エンジンが暖まっている時はチョークレバーは引きません。



- 4** トリガー固定ボタンは、基本的に使用しません。



- 5** プライマリポンプを約10回押し、燃料を引き出します。(HG-F5200のみ)
※燃料が貯まったらOK。



- 6** リコイルスターターロープを引きます。
※ロープを引き出すと止まる位置があるので、そこから素早く引きます。



👉 ポイント

この時、初爆が一回だけ「ブルンッ」と起こります。一回だけなので聞き逃さないようにしてください。ここで聞き逃して何度もチョークを引いたままリコイルスターターロープを引くと、プラグを濡らしてしまいます。特に注意が必要です。
万が一、濡らしてしまった場合は、P.26をご覧ください。

- 7** 初爆の確認ができればチョークを戻します。



運転操作の仕方

警告

- ・チェンブレーキがかかっている間は、エンジンの回転を上げないでください。
- ・エンジnbrレーキにおが屑などがつまり、ブレーキの効きが悪くなる場合があります。

8 リコイルスターターロープを引きます。
※ロープを引き出すと止まる位置があるので、そこから素早く引きます。

9 エンジンが始動したらチェンブレーキを解除します。

注) チェンブレーキをかけたまま、アクセルをふかさないでください。チェンブレーキが焼き付き、故障の原因となります。

エンジンの止め方

1 アクセルトリガーより手を離し、低速運転にします。



2 エンジンスイッチをOFFにします。



3 ソーチェンが完全に停止した後に、ガイドバーカバーを取付けます。



★本機を使用後は、毎回清掃を行ってください。
清掃の仕方はP.22参照

チェンブレーキの操作と確認

チェンブレーキは、チェーンソーの回転を停止させる機能です。

■操作手順

1 エンジンの始動手順に従って、エンジンを始動します。P.15参照

2 チェンソーを高速に回転します。

3 左手でフロントハンドルを握ったまま左手首をひねり、フロントガードを前方に倒してチェンブレーキをかけます。



運転操作の仕方



4 ソーチェーンが瞬時に止まることを確認します。

5 アクセルトリガーを放します。

6 フロントガードを手前に引いて、チェンブレーキを解除します。



7 エンジンの停止手順に従って、エンジンを停止させます。P.16参照

ソーチェーンの張りの確認

1 ソーチェーンにたるみがないか確認します。
※手袋を装着して行ってください。

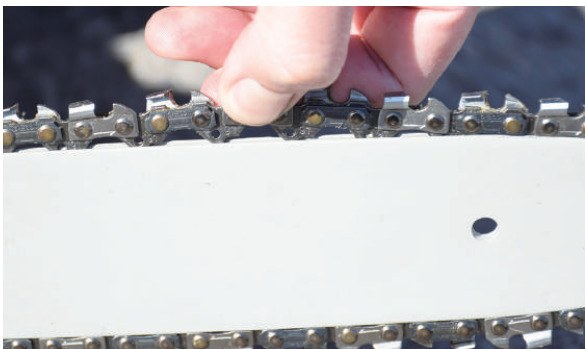

2 たるみがあれば張りの調整をします。P.12参照



警告

・ソーチェーンの接続部を毎回確認し、破損がないか確認してください。運転中にソーチェーンが切れて重大な事故を起こす恐れがあります。

注意

・ソーチェーンの伸びは早めです。使用前は毎回張りを確認してください。

オイル吐出量の調整

硬い木、太い木を切る場合、冬季にオイル粘度が高くなり吐出量が少なくなった時などに、吐出量の調整を行います。

■操作手順

1 付属品のマイナスドライバーを準備します。

2 製品の底部にある調整ネジを回して、吐出量を調整します。 反時計回りに回すと吐出量が増えます。

注) 回しすぎに注意 90°程度しか回りませんので、無理に回さないでください。



伐木作業

警告

- ・ 伐倒の際、予め木が倒れる方向をよく確認し、退避方向、場所を決めておいてください。
- ・ かん木、枝条、つる、浮石等で、伐倒の際その他作業中に危険を生ずる恐れのあるものを取り除いてください。
- ・ 高所での作業時は、安定した足場を確保してください。
- ・ 片手持ち操作はしないでください。
- ・ 異常時は速やかにエンジンスイッチをOFFにしてください。

伐倒の仕方

1 伐倒前準備

伐倒する木の傾き、伐倒後の作業方向等を考慮し、伐倒する方向を決めます。

周辺の障害物、灌木、浮石などを除去します。
木が倒れる反対方向に退避方向を決めておいてください。

2 受け口切り

①水平に切り込みを入れ、②次に45°の角度で切り込みを入れます。

3 追い口

③追い口は、受け口の高さの2/3の高さに、受け口水平面と平行に切り込みを幹の1/10位つるとして残します。

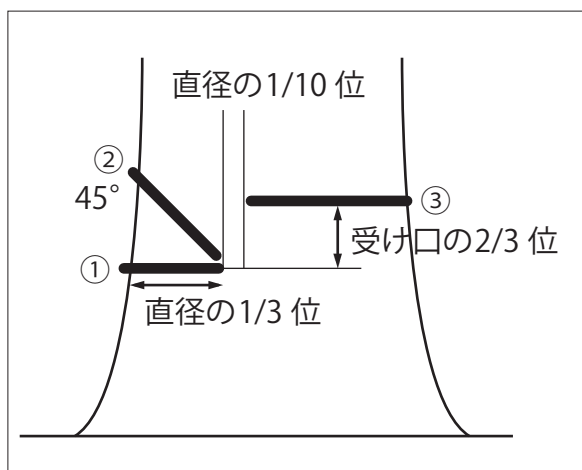

4 木が倒れ始めたら

チェーンソーのエンジンを停止し、安全な場所に退避します。

枝払い

伐倒した木の枝を切り落とします。

ポイント

- ・ ガイドバーの先端部分は、キックバックの防止のため使用しないでください。
- ・ 地面などで押さえられて弓状になっている枝などは、枝の跳ね返りに注意し、内側からなた目を入れ反発力を弱めてから切り払ってください。
- ・ 支え枝は、最後まで残してください。
- ・ 太い枝は、初めに上側①から1/3ほど切り込みを入れ、下側②から切り落としてください。

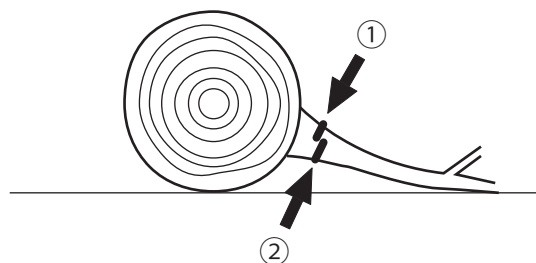

- ・ 枝を切るにより、材の転がりや滑りにご注意ください。

伐木作業

玉切り

丸太の切り離しを行います。支持の仕方によって切り方が異なります。

斜面で行うときは、斜面の上部で作業してください。

👉 ポイント

●両端に支持がある場合

最初の切り込みは、上側から下側に向け直径の1/3まで切り込みます。

次に下側から上側に向けて切り込み、最初の切り込みとつながるようにします。

●片側支点の場合

最初の切り込みは、下側から上側に向け直径の1/3まで切り込みます。

次に上側から下側に向けて切り込み、最初の切り込みとつながるようにします。

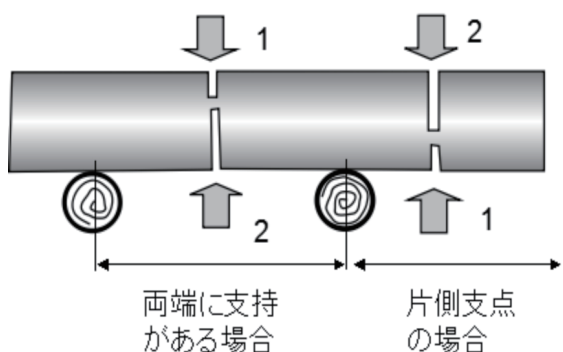

順守事項

- 1 両手でしっかりハンドルを握って操作してください。
- 2 張力でチェーンが挟まれないように注意してください。
- 3 ガイドバーの先端上部を木などに触れないようにしてください。
- 4 高回転で使用してください。

禁止事項

- 1 ガイドバーの先端上部を使うことはしないでください。キックバック（跳ね返り）による怪我の恐れがあります。



- 2 肩より高い木を切ることはしないでください。

点検整備・清掃の仕方



このQRコードを読み取ることで、「点検整備・清掃の仕方」を動画でご覧いただくことができます。パソコンでご覧になる場合は、<http://www.shop.haige.jp/video/hg-f5200n.html>

エアクリーナー

エアフィルタの汚れを点検し、汚れがひどいときはよく洗います。

■点検手順

- 1 エアクリーナーカバー取付けネジを緩め、カバーを取外します。



- 2 エアフィルタの汚れがひどい場合は、中性洗剤入りの温湯で丁寧に洗い、よく乾燥させます。

- 3 取外しと反対の手順で取付けます。

スパークプラグの点検

スパークプラグの電極を点検し、汚れている場合は、ワイヤブラシで清掃してください。

■点検手順

- 1 エアクリーナーカバー取付けネジを緩め、カバーを取外します。



- 2 プラグカバーを外し、付属のプラグレンチで、スパークプラグを取外します。
※カバーを外す際、左右にグリグリ回しながら引き抜くことで簡単に外すことができます。



点検整備・清掃の仕方

- 3** 電極の周辺に、オイルや堆積物が付着している場合は清掃します。



- 4** 電極間隔は0.6mm～0.7mmになるように調整します。

隙間は
0.6mm～0.7mmが
適切です。



- 5** 取外しと反対の手順で取付けます。

キャブレターの点検

必要に応じてエンジンの回転数を調整します。

■アイドル調整(T)

暖機運転後、アクセルトリガーを離した状態でソーチェーンが回り続ける場合は、アイドル回転を下げてください。

■点検手順

- 1** マイナスドライバーを準備します。
- 2** アイドル調整穴に差し込みアイドル調整ネジを回します。
右に回すと回転が上がります。左に回すと回転が下がります。



★以下の作業は、知識のある方、慣れている方が行ってください。

■高速ニードル(H)

エンジンをかけ、暖気運転後アクセルをいっぱい握った状態で調子を確認します。高速ニードルを時計回りに回す(絞る)と混合比が薄くなり、エンジンがふけるようになります。

※全絞にするとエンジンが焼きつきます。

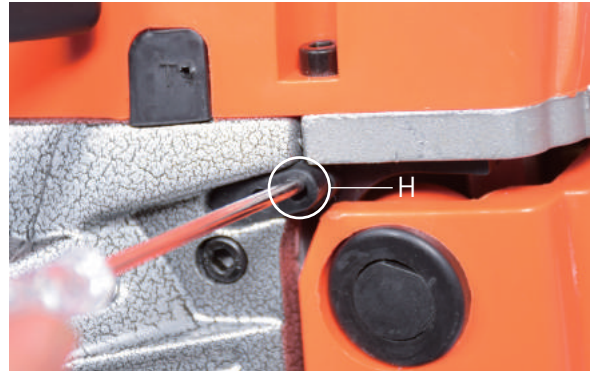

■低速ニードル(L)

アイドル回転数調整後、アクセルを握ったとき、スムーズに回転があがることを確かめます。スムーズに上がらない場合は、時計の針で2～3分程度の範囲で反時計回りに回します。

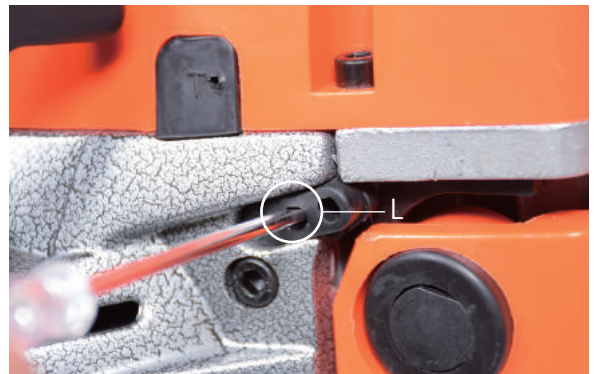

■リセットの仕方

調整中に何回転したかわからなくなることがあります。その場合は、リセットします。

時計回りに全閉し、反時計回りで1回転がリセット位置です。

点検整備・清掃の仕方

清掃

本機をご使用後は、下記の要領で各部の清掃を行ってください。

清掃をせずにそのまま使用を続けると、故障の原因になります。

■チェーンオイルについて

本機使用後もチェーンオイルが出る場合がありますので、使用後は毎回オイルを抜くことをおすすめします。

●ソーチェーンの清掃

ソーチェーンはガイドバーから外し、木屑等の詰まりを毎回取除いてください。

また、刃こぼれがないか確認してください。



●チェーンカバーの清掃

チェーンカバーを外し、中にたまった木屑等をブラシなどで毎回清掃をしてください。

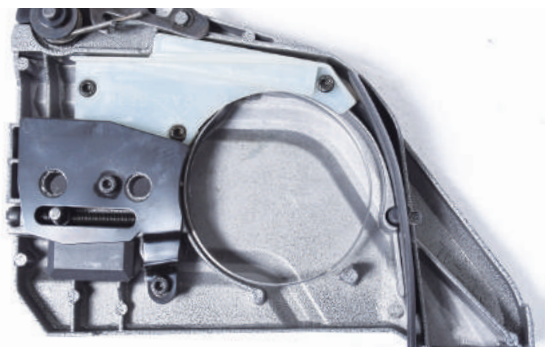

●チェーンオイル吐出口・クラッチ・スプロケットの清掃

チェーンオイル吐出口が、木屑等で詰まるとオイルがチェーンに行きわたらず、故障の原因になりますので、毎回清掃をしてください。

また、クラッチ・スプロケットやその周辺も丁寧に清掃をしてください。



●ガイドバーの清掃

ガイドバーのチェーンオイル注入口が、木屑等で詰まるとオイルがチェーンに行きわたらず、故障の原因になりますので、ソーチェーンを外し毎回清掃をしてください。



点検整備・清掃の仕方

チェーンの目立て

刃の切れ味が悪くなったとき、ソーチェーンの刃の目立てを行います。

■作業手順

- 1 付属の丸ヤスリを準備します。
- 2 ソーチェーンの張りを適正にします。
- 3 目立ては、ヤスリを押し出すときだけヤスリをかけます。
ヤスリに均等に力が加わるようにします。

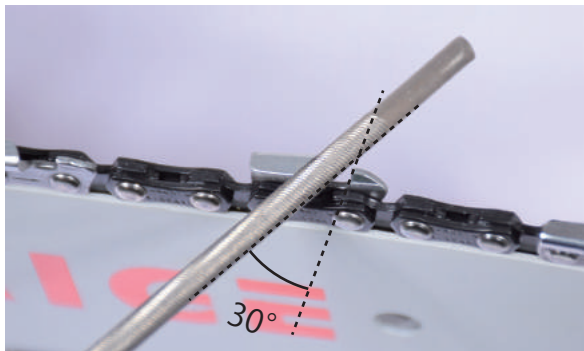

- 4 目立て開始箇所に目印を付け、片側を1周すべて目立てを行い、次に反対側の目立てを行います。すべての刃を同じ角度でヤスリがけすることが重要です。

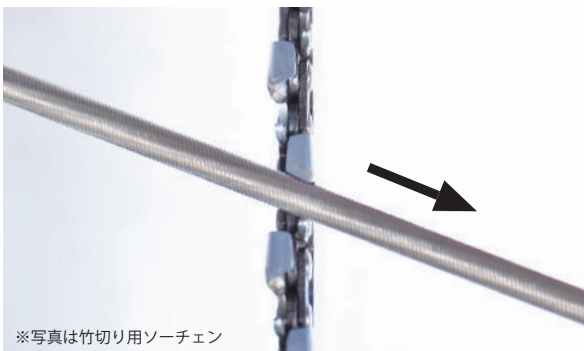

※写真は竹切り用ソーチェーン

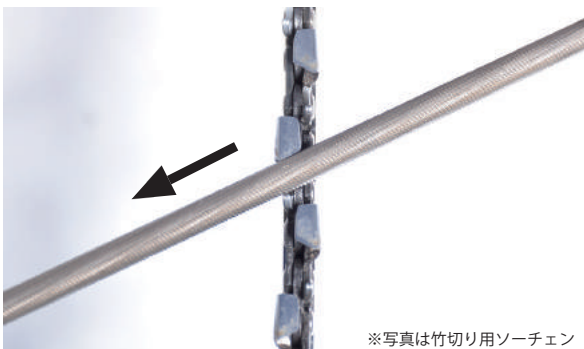

※写真は竹切り用ソーチェーン

- 5 上刃よりデプスゲージが下にあることを確認します。上刃が摩耗し、デプスゲージの方が高くなった場合は、平ヤスリでデプスゲージをヤスリがけし低くします。

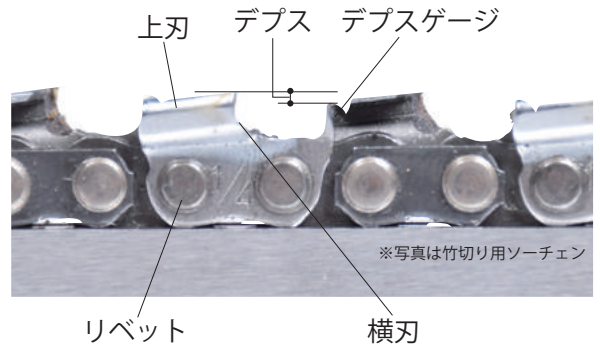

- 6 刃の欠けやドライブリンクの摩耗や曲がり、リベットの破損がないか確認します。不具合が確認されたら使用を行わずに、新しいソーチェーンと交換してください。

警告

- ・不具合のあるソーチェーンを使い続けると、重大な事故を起こす恐れがあります。
速やかに新しいソーチェーンに交換してください。

●市販の器具を使用

初心者には、ヤスリがけの角度を一定に保つことは難しい作業ですが、市販品には、角度を一定に保つ器具があります。そちらを使用することも選択肢の一つです。

長期間使用しない時

本機を1週間以上使用しない時

- 1** 燃料タンクから燃料を抜きます。
エンジンをかけ、燃料切れで停止するまで回し、キャブレター内の燃料を使い切ります。
余った燃料は、密封容器に入れ、冷暗所に保管し、1ヵ月以内に使い切ってください。
- 2** エンジンスイッチをOFFにします。
- 3** オイルタンクからチェーンオイルを抜き取ります。
- 4** スパークプラグを外し、適量（2～3滴）の2サイクルオイルをシリンダ内に入れます。
リコイルスターターロープを2～3回引いた後、ピストンが一番手前になるところで止めます。



写真ではわかりにくいですが、穴をのぞくと、ピストンが見えます。

- 5** スパークプラグを取付けます。
- 6** スパークプラグキャップを取付け、エアクリーターカバーを取付けます。



- 7** チェンカバーを装着し、湿気やホコリが少なく、子供の手が届かない場所に保管してください。

故障と思ったら

●エンジンがかからない

症状	原因	対処
エンジンがかからない	燃料の混合比 25：1 以外を使用している	25：1 の混合燃料に交換
点火プラグに火花が出ていない	始動スイッチボタンの不良	交換
	スパーク・プラグ不良	交換 (P.20 参照)
	スパーク・プラグ・キャップ接続不良	調整 (P.20 参照)
	イグニッションコイルの不良	交換
キャブレターに燃料が来ていない	燃料がは入っていない	燃料を入れる
	燃料ホースの詰まり、漏れ	ホース清掃、交換
	燃料タンク錆びまたは、異物混入による詰まり	交換、フィルタ清掃
キャブレターに燃料は来ているが、エンジン内に燃料が来ていない	キャブレター詰まり (ニードル・バルブ固着)	キャブレター分解掃除

●エンジンはかかるが、回転があがらない

	エアフィルタの汚れ	清掃又は交換 (P.20 参照)
	キャブレターの調整不良	調整 (P.21 参照)

●アクセルを離してもソーチェンが回る

アイドリングの回転数が高すぎる	キャブレターの調整不良	調整 (P.21 参照)
-----------------	-------------	--------------

●強く押さないと切れない

	チェンソーの摩耗	ソーチェンの目立て (P.23 参照)
	ガイドバーの摩耗	交換

●燃料やオイルが漏れる

燃料やオイルがキャップから漏れる	ゴムパッキンが変形、または硬化	パッキンを外して、再度付け直す又は交換
------------------	-----------------	---------------------

故障と思ったら

点火プラグの点検

※機種により、プラグの位置、プラグキャップやリコイルの形状等異なります。ご了承ください。

①プラグキャップを外し、付属のプラグレンチでプラグを外し、先端を確認します。



カバーを外す際、左右にグリグリ回しながら引き抜くことでスムーズに外すことができます。



付属のプラグレンチで反時計回りで外します。振動等で緩まないよう少し固めに締め付けています。

先端が濡れている

先端は濡れていない

②燃料で濡れているため布等でよく拭きます。



③リコイルスターターロープを引いて（15～20回）、プラグ穴から燃料が出てこないか確認し、出てきたらよく拭き取ります。

②外したプラグをキャップに取付け、スイッチを入れます。



③プラグ先端をエンジン金属部に当てながら、リコイルスターターを引きます。2人で行うと楽にできます。



火花が出る

火花が出ない

プラグに異常はありません。プラグ先端の濡れは燃料の行き過ぎで起こります。再度エンジンをかけ、確認ください。それでもかからない場合は、他の原因が考えられます。

プラグの不良か他の原因が考えられます。購入先にお問い合わせください。

パーツ一覧

●HG-F5200 付属のガイドバー詳細

種類	サイズ (インチ)	ドライブリンク数	ピッチ (インチ)	ゲージ (インチ)
スプロケットノーズ	20	76	0.325	0.058
オリジナルソーチェン	HG-KA-76 リンク数 76			
OREGON (オレゴン)	・ 21BP(X)76 ・ 21LP(X)76			

●HG-K5200 付属のガイドバー詳細

種類	サイズ (インチ)	ドライブリンク数	ピッチ (インチ)	ゲージ (インチ)
スプロケットノーズ	20	78	0.325	0.058
OREGON (オレゴン)	・ 21BP(X)78 ・ 21LP(X)78			

●適応プラグ

適応点火プラグ	NGK	BPM7A	※市販品をご購入の場合は、外した点火プラグを持参し、大きさ・長さを確認しお求めください。
---------	-----	-------	--

●ヤスリ

丸ヤスリ	Ø4.5 ~ 4.8mm
------	--------------

消耗品一覧・ご注文

商品名		商品コード	価格(税抜)	注文個数
ガイドバー	HG-F5200 用	20 インチ 510mm リンク数 76	2,963 円	
	HG-K5200 用	20 インチ 510mm リンク数 78		
ソーチェン	HG-F5200 用	オレゴン社製 20 インチ・リンク数 76 用	3,112 円	
	HG-K5200 用	オレゴン社製 20 インチ・リンク数 78 用		
エアフィルター		fk5200-p3-61n	200 円	
リコイルスターター		fk5200-p5-103-113assyn	3,200 円	

使用することで消耗する部品または劣化する部品は全て保証適用外となります。

ゴムを使用する部品、皮を使用する部品、樹脂を使用する部品、スポンジ類、紙類、パッキン類、ギア・ベアリング等の干渉する部品、ボルト、ナット、ヒューズ、モーターブラシ、チェーン、バルブ内部の部品、バネ、潤滑油、燃料、作動油、刃または先端部品、クラッチ、シャープピン等の緩衝部品、ワイヤ、バッテリー、点火プラグ等)

※価格は改定される場合があります。

※電話・FAXでのご注文は、代金引換での販売となります。※別途送料がかかります。

代金引換手数料		送料	
10,000 円未満	324 円	10,000 円以上(税別)のご注文	無料
10,000 円～ 30,000 円(税別)のご注文	432 円	10,000 円未満(税別)のご注文	一律 800 円

★FAX でのご注文の場合は、上部表右の注文個数を記入し、下記に必要事項をご記入の上送信してください。

FAX.0276-55-2276

記入日	平成	年	月	日
-----	----	---	---	---

お客様情報			
フリガナ			
氏名 会社名	様		
ご住所 お届け先	〒 ー		
電話番号		FAX 番号	

バラシ図・パーツリスト 2017.2 現在

※部品によっては、アッセンブリー（組立て済み部品）の場合もあります。

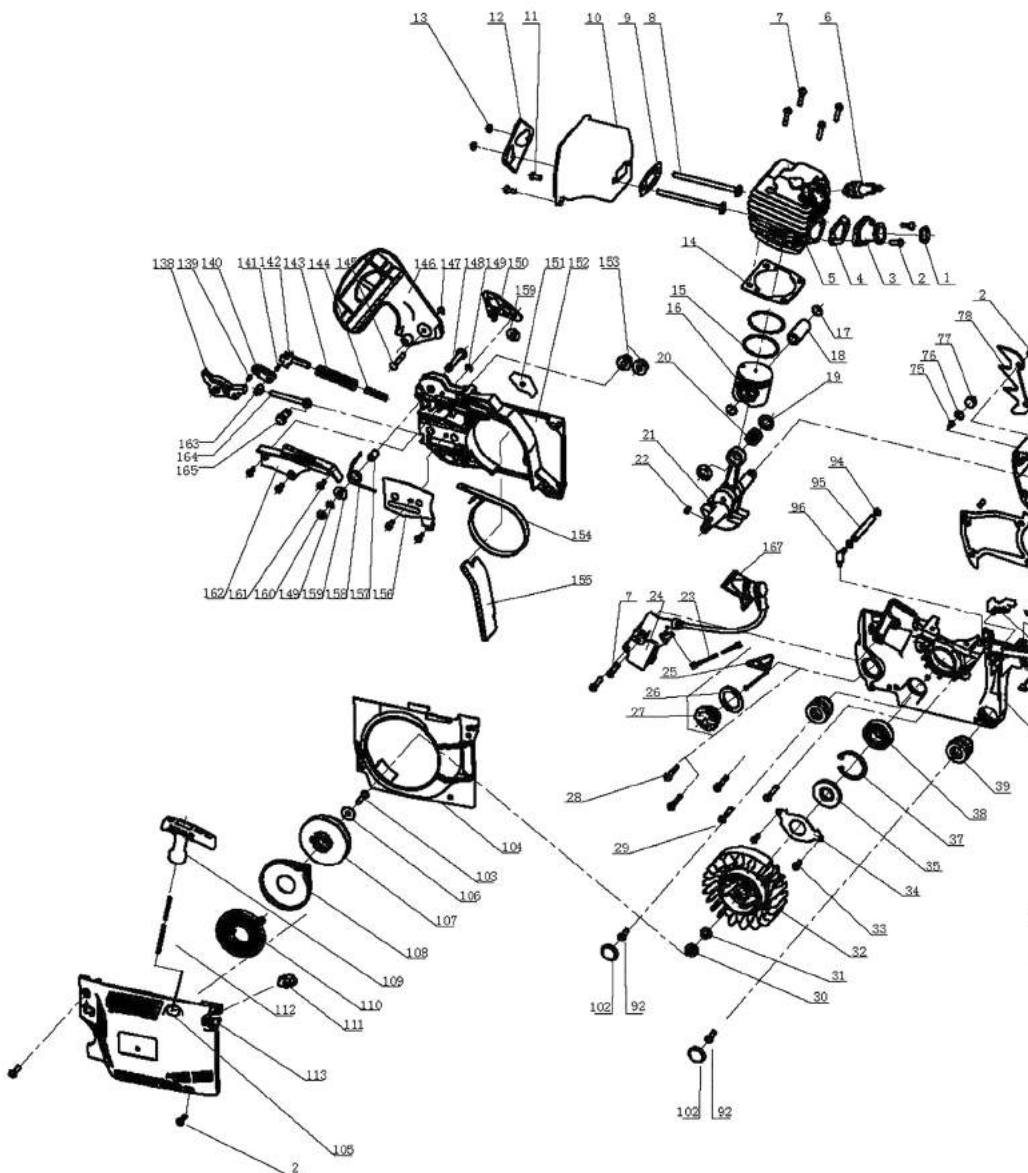

1	止め輪	22	フライホイールキー	43	ストップスイッチ	64	減震ゴム
2	六角 M5×14(旧機種 M5×12)	23	ストップワイヤ	44	スイッチリテーナ	65	オイルポンプカバー
3	インテーク	24	イグニッション	45	スイッチグロメット	66	ネジ M4×10
4	エアインテークガスケット	25	キャップコード	46	クランクケースガスケット	67	ウォームギア
5	シリンダー	26	オイルガスケット	47	ピン	68	ニードルベアリング
6	スパークプラグ	27	オイルキャップ	48	防塵ゴム	69	スプロケット
7	六角 M5×20	28	六角 M5×25	49	右ケース	70	クラッチドラム
8	マフラーボルト M5×87	29	六角 M5×30	50	右ダンピングブロック	71	クラッチパッド
9	マフラーガスケット	30	ナット M8×1	51	ガスケット	72	クラッチスプリング
10	マフラー	31	スプリングワッシャ	52	インテークマニホールドブラケット	73	クラッチサポート
11	ネジ M5×10	32	フライホイールアッシー	53	キャブレターガスケット	74	クラッチシュー
12	マフラーシールド	33	シールネジ M4×6	54	インテークフランジ	75	換気口
13	ナット M5	34	プレート	55	キャブレター※F5200 K5200 で異なる	76	スナップリング
14	シリンダーガスケット	35	オイルシール 15×35×4.5	56	スロットルロッド	77	換気口スポンジ
15	ピストンリング	36	オイルシール 15×28×4.5	57	吸気管	78	スパイク
16	ピストン	37	スナップリング D35	58	ゴムスリーブ	79	スタッドボルト
17	スナップリング D11	38	ベアリング 6202	59	六角 M5×50	80	チェーンガイド
18	ピストンピン D11×34	39	防振ゴム	60	スタッドボルト	81	オイル出口カバー
19	スペーサーワッシャ	40	左ケース	61	エアフィルタ	82	ネジ M4×10
20	ニードルベアリング 11×15×12.5	41	左ダンピングブロック	62	チョークノブ	83	オイルストレーナ
21	クランクシャフトアッシー	42	高速・低速調整グロメット 1	63	チョークグロメット	84	オイルフィルタ

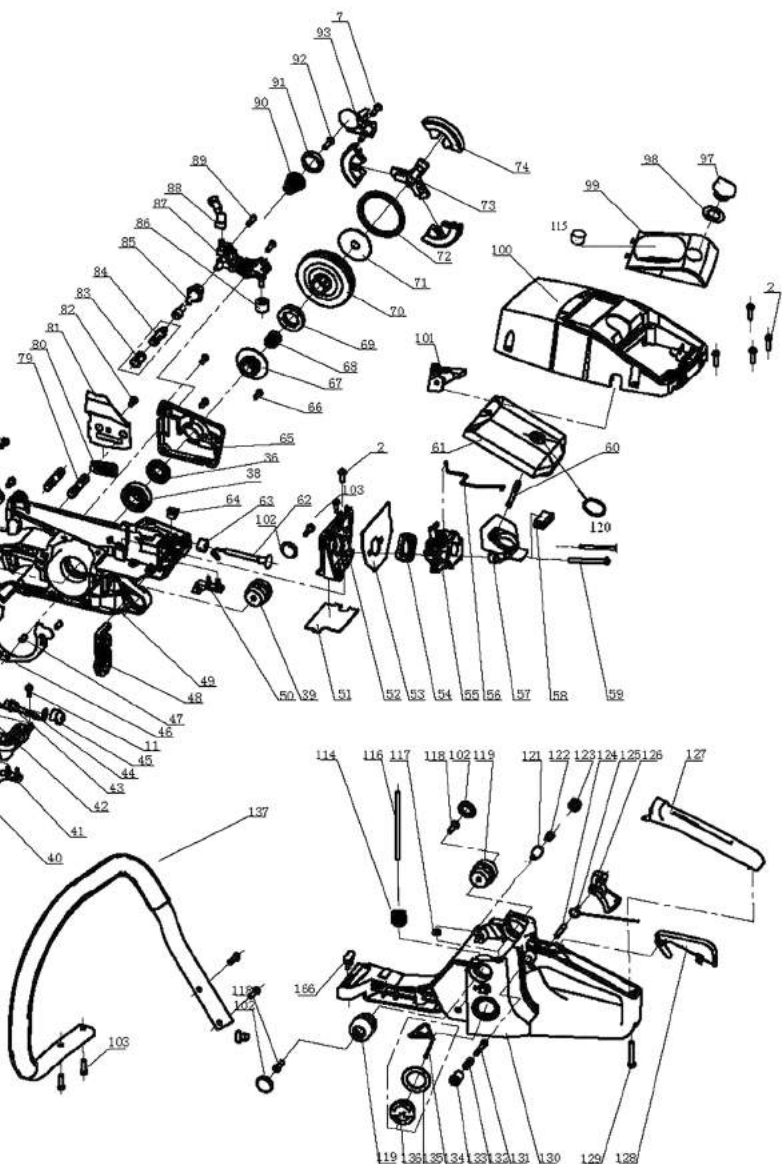

85	オイルホース	106	ワッシャ	128	セーフティボタン	149	スナップリング
86	ダストフィルタ	107	スタータプーリー	129	タッピングネジ 5×12	150	ストッパープレート
87	オイルポンプ	108	スプリングカバー	130	燃料タンク ※F5200とK5200で異なる	151	菱形防振ゴム
88	オイル排出口	109	スタータハンドル	131	トリガーロックシャフト	152	チェンカバー
89	ネジ M4×12	110	リコイルスプリング	132	トリガーロックスプリング	153	ナット M8
90	タワースプリング	111	高速・低速調整グロメット 2	133	トリガーロック	154	ブレーキバンド
91	タワースプリング座	112	ロープ	134	キャップコード	155	ストラップラバー
92	タッピングネジ ST4.8×16	113	スタータハウジング	135	燃料ガasket	156	テンションネジカバー
93	チェーンブロックストッパ	114	燃料フィルタ	136	燃料キャップ	157	ピンケース
94	ホース留	116	燃料ホース	137	ハンドル	158	トーションバネ
95	ホース	117	ゴム	138	ブレーキレバー A	159	スペーサ
96	吐出口	118	ボルト	139	ストレートピン 3×9	160	ゴムワッシャ
97	エアフィルタロックナット	119	防振ゴム	140	ブレーキレバー B	161	ネジ 4.2×9.5
98	ロックナットガスケット	120	ロックナットガスケット	141	ストレートピン 3×8	162	ブレーキスプリングカバー
99	エアフィルタカバー	121	バルンサー下部	142	ブレーキレバー	163	キャプスタン
100	上蓋	122	バルンサー換気口	143	メインブレーキバネ	164	テンションチェーンネジ
101	防塵キャップ	123	バルンサー上部	144	副ブレーキバネ	165	テンションピン
102	蓋	124	ストレートピン	145	ストッパーピン	166	防振ゴム
103	タッピングネジ 4.8×12	125	トリガートーションバネ	146	フロントガード	167	プラグキャップ
104	シュラウド	126	トリガー	147	スナップリング		
105	ロープガイドブッシュ	127	リアハンドルカバー	148	レバーピン		

本規約は、ハイガー産業株式会社(以下弊社とする)を経由して販売させていただいた該当商品に関して保証する内容を明記したものです。

1. 保証内容

お買い上げいただいた弊社商品を構成する各部品に、材料または製造上の不具合が発生した場合、本規約に従い無料で修理いたします。(以下保証修理とする) 保証修理で取り外した部品は弊社の所有となります。

2. 保証の期間

商品発送日から1年間となります。業務用として使用される場合、保証期間は6ヶ月といたします。保証期間を超過しているものについては、保証の対象外となり有償対応となります。

3. 保証修理の受け方

まずは弊社へ電話またはメールにてご連絡いただきますようお願いいたします。

症状・使用状況を伺い、お手順方法をご案内させていただきます。

返送となった場合、商品を再梱包していただく必要がございますので、梱包材はお捨てにならないようお願いいたします。

保証修理の対象であっても、往復送料や出張修理を行った場合の出張料は、お客様のご負担となります。

4. 保証適用外の事項

- (1) 純正部品あるいは弊社が使用を認めている部品・油脂類以外の使用により生じた不具合
- (2) 保守整備の不備、保管上の不備により生じた不具合
- (3) 一般と異なる使用場所や使用方法、また酷使により生じた不具合
- (4) 取扱説明書と異なる使用方法により生じた不具合
- (5) 示された出力や時間の限度を超える使用により生じた不具合
- (6) 弊社が認めていない改造をされたもの
- (7) 地震、台風、水害等の天災により生じたもの
- (8) 注意を怠った結果に起きたもの
- (9) 薬品、雨、雹、氷、石、塩分等による外から受ける要因によるもの
- (10) 使用で生じる消耗や時間の経過で変化する現象(退色、塗装割れ、傷、腐食、錆、樹脂部品の破損や劣化等)
- (11) 機能上影響のない感覚的な現象(音、振動、オイルのにじみ等)
- (12) ご購入いただいた販売店または弊社が認めているサービス店以外にて修理をされた商品
- (13) 使用することで消耗する部品または劣化する部品(ゴムを使用する部品、皮を使用する部品、樹脂を使用する部品、スポンジ類、紙類、パッキン類、ギヤ・ベアリング等の干渉する部品、ボルト、ナット、ヒューズ、モーターブラシ、チェーン、バルブ内部の部品、バネ、潤滑油、燃料、作動油、刃または先端部品、クラッチ、シャープン等の緩衝部品、ワイヤ、バッテリー、点火プラグ等)
- (14) 保証修理以外の、調整・清掃・点検・消耗部品交換作業等
- (15) 商品を使用できなかったことによる損失の補填(休業補償、商業損失の補償、盗難、紛失等)

5. 別扱いの保証

部品メーカーが製造した部品は部品メーカーが定めた保証規約に従って保証されます。

6. 保証の適用

本規約の対象となる商品とは、日本国内で使用し故障した商品とします。日本国外に持ち出した場合、その時点で保証は終了いたします。

本規約は、第一購入者のみに有効であり、譲渡することはできません。ご購入された年月日、販売店、商品、製造番号の特定が出来ない場合、保証が受けられない可能性がございます。

■アフターサービスについて■

1. 販売機種が対象となります。※弊社で商品をお買い上げの方に限らせていただいております。
2. 生産終了品につきましては、部品供給次第で修理不可能な場合がございます。
3. 保証期間(1年間)を過ぎたものは、保証期間内におけるご使用回数に関係なく、すべて有償となります。
4. 修理の際の往復の送料はすべてお客様ご負担となります。
5. 修理協力店へご依頼の際は、直接修理協力店に修理代をお支払いください。

■部品について■

1. 販売機種が対象となります。※弊社で商品をお買い上げの方に限らせていただいております。
2. 在庫がない場合、お取り寄せにお時間をいただく場合がございます。
3. 生産終了品につきましては、お取り寄せ不可の場合がございます。
4. 仕様変更などによりアッセンブリーでの供給しかできない場合がございます。
5. 仕様変更などにより同時交換部品が発生する可能性がございます。

お客様ご相談窓口

故障部品をお客様で交換される場合

まず、ご購入された店舗にご連絡をしてください。
保証期間内は消耗品を除き、壊れた部品は弊社で保証致します。
その際に生じる**往復の送料は全てお客様のご負担**となります。

お客様



①故障の状況をメールまたはお電話でご連絡ください。また、故障箇所の写真等を、メールに添付してください。



④送料お客様ご負担で、代替部品を発送致します。

ハイガー産業または販売・修理店

- ②受付
- ③故障内容の確認

故障部品をメーカーで修理する場合

ネット購入や弊社で電話・FAXにてご購入の場合は、弊社にご連絡をしてください。
保証期間内は消耗品を除き、壊れた部品は弊社で保証致します。
その際に生じる**往復の送料、また修理工賃は全てお客様のご負担**となります。

お客様



①故障の状況をメールまたはお電話でご連絡ください。また、故障箇所の写真等を、メールに添付してください。



⑤お見積り提示。

⑧送料お客様ご負担で、故障装置を発送いたします。

ハイガー産業

- ③受付
- ④故障内容の確認
- ⑥お見積り了承
- ⑦故障装置の修理

故障部品を販売・修理店で修理する場合

まず、ご購入された販売・修理店にご連絡をしてください。
保証期間内は消耗品を除き、壊れた部品は弊社で保証致します。
その際に生じる**往復の送料、また修理工賃は全てお客様のご負担**となります。
遠方の場合の出張修理や引取り修理は、別途料金が発生致します。

お客様



①故障の状況をお電話でご連絡ください。その際、持ち込み修理^{*1}か、引取り修理^{*2}か、出張修理^{*3}かを相談させていただきます。



⑤持ち込み修理の場合、修理完了後ご来店ください。引取り修理の場合は、修理完了後お届け致します。
※ご希望に応じて相談させていただきます。

販売・修理店

- ②受付
- ③故障内容の確認
- ④故障装置の修理

*1 お客様ご自身が販売・修理店に製品を持ち込むことをいいます。
*2 販売・修理店がお客様のご自宅まで製品を引き取りに行くことをいいます。
*3 販売・修理店がお客様のご自宅まで行き、その場で修理を行うことをいいます。

■保証適用について■

- ・本商品が対象となります。
- ※ただし、以下の場合は保証適用外となります。
- ・お客様のメンテナンス・確認不足等によるもの。
- ・人為的による破損等。
- ・運送会社など、第三者により生じた支障。
- ・弊社が故意・過失・他、正常のご使用に反して生じたと判断する全ての支障。

■保証期間について■

- ・商品が出荷された日・お渡し（ご来店時）から1年間となります。業務用として使用される場合、保証期間は6ヶ月といたします。

◎詳細は保証内容についてページをご確認ください。

■初期不良について■

- ・初期不良期間は、ご使用回数に関係なく到着日から1週間とさせていただきます。
- ・商品受領後、1週間以内にご連絡ください。
- ※無償修理又は無償交換のいずれかを弊社判断にて、ご対応させていただきます。
- ・修理協力店にご依頼の際は、修理工賃・部品代・送料は当社が負担させていただきます。

■消耗品について■

- ・消耗品につきましては、初期不良以外はすべて有償となります。

修理、部品に関するご相談

修理依頼される時は、下記を事項ご連絡ください。

- ①商品名
- ②型式
- ③故障の状況
- ④購入サイト、年月日
- ⑤お名前
- ⑥ご住所
- ⑦電話番号

修理、使い方などのご連絡窓口

お手数ですが、今一度本取扱説明書を熟読し、弊社のサイトや動画等を見ていただき、問題が解決しない場合は、下記までお問い合わせください。

- お問い合わせ先
ホームページお問い合わせフォーム:<http://www.haigeshop.net/contact>
ハイガー産業お問い合わせ

TEL:0276-55-2275 FAX:0276-55-2276

販売・修理店

販売・修理店は随時増えています。

販売・修理店により修理対応機械が異なりますので、最新情報は下記サイトをご覧ください。

オフィシャルサイト▶<http://www.haige.jp/agency.html>

本店サイト▶<http://www.haigeshop.net/new/2015-07-02-113023.html>

楽天サイト▶<http://www.rakuten.ne.jp/gold/haige/after.html>

ヤフーサイト▶<https://shopping.geocities.jp/haige/after.html>

※ハイガー産業は、顧客満足度100%を目指し、日々製品(部品やカラーも含め)の改良を行っています。
そのため、予告なく仕様を変更する場合があります。
また、取扱説明書に最新情報が反映されない場合があります。ぜひご理解・ご了承ください。

ハイガー産業 株式会社

〒370-0503 群馬県邑楽郡千代田町赤岩3072-3

<http://www.haigeshop.net/>

本取扱説明書を熟読しても、弊社のサイトや動画等を見ても、問題が解決しない場合は、お手数ですが下記までお問い合わせください。その際、迅速なご対応ができるよう「お問い合わせ件名」を必ずお伝えください。
件名：「初期不良」「1年保証内故障」「1年保証外故障」「使用方法」「その他」

お問い合わせ

ホームページお問い合わせフォーム:<http://www.haigeshop.net/contact>

TEL. 0276-55-2275 FAX. 0276-55-2276

※平日12:00～13:00はお電話は繋がりません。

※スタッフ一同、迅速・丁寧な対応を心がけておりますが、季節商品等お問い合わせが集中する時期は、電話が繋がりにくくなったり、折り返し対応や折り返しのご連絡が遅くなる場合がございます。誠に恐れ入りますが、順次対応いたしますのでお待ちいただけますようお願い申し上げます。

お急ぎのご用件でなければ、ホームページお問い合わせフォームよりご連絡をいただけますと幸いです。

FAXは24時間受付ておりますが、営業時間外や弊社休業日にいただいたお問い合わせに関しましては、翌営業日以降に順次対応させていただきます。ご了承ください。

◎営業時間：10:00～17:00(第1・3・5土曜日は12:00まで) ◎定休日：日曜、祝日、第2・4土曜日

